Periodico mensile delle Parrocchie di MONTECAVOLO Via Papa Giovanni XXIII- e SALVARANO–Via Kennedy (RE)

Diffusione Gratuita

IL PONTE

Anno XLIII

03

MARZO 2020

VIVE DI OFFERTE FATTE VOLENTIERI

SOLIDARIETA'

Siamo entrati nel tempo della Quaresima in un momento nel quale stavamo toccando con mano cosa significhi essere una grande comunità mondiale, una "umanità", che condivide le opportunità di bene e anche purtroppo quelle di male. Il linguaggio cristiano ha sempre messo in luce il carattere comunitario della nostra vita quando parla di "solidarietà", nel senso che gli uomini vivono "*in solidum*" le conseguenze delle decisioni personali, avvantaggiandosi tutti della vita buona dei virtuosi e contagiandosi tutti a vicenda con quel morbo letale che è il peccato. Ma la comunità non è una pesante catena che ci manda tutti verso il basso e ci fa andare a fondo, se crediamo che Cristo è il centro che allaccia legami ben più forti di grazia, libertà e vita con gli uomini. Questo tempo è occasione per far comunità attorno a Lui. Per fare cosa, personalmente e in famiglia? L'opera da fare in Quaresima ripetiamo che non è quella cosa che si chiama penitenza, ma quel buon vivere perennemente valido che consiste nella preghiera, elemosina e digiuno, come ricorda il vangelo delle Ceneri. Che può voler dire: rivolgersi al volto di Dio nostro papà e riprendere vita, lasciandosi guardare amorevolmente; vivere con il cuore un po' più leggero il possesso e il desiderio delle cose; mangiare e bere bene, sano e poco.

All'interno...

in cammino
verso la Pasqua

.
Le nostre decisioni, pur piccole, generano un piccolo pezzo di mondo nuovo. Scriveva Seneca a Lucilio: “Mettiamo tutto in comune: siamo nati per una vita in comune. La nostra società è molto simile a una vòlta di pietre: cadrebbe se esse non si sostenessero a vicenda, ed è proprio questo che la sorregge”. *(Lettera 95)*

NOTIZIE DALLA BIBLIOTECA DELL’EREMO

N.D.R
L’invito che ci viene offerto, è interessante valutato che sono presenti diversi libri e si ha quindi la possibilità di scegliere quelli che maggiormente ci interessano

Anche se La biblioteca è attualmente in pausa per “*farsi più bella*” , è comunque possibile attuare un **prestito “concordato”** . Tra gli altri sono disponibili anche numerosi libri relativi ai temi della **QUARESIMA** e della **PASQUA** ed inoltre sussidi utili per la catechesi e per la preparazione ai sacramenti.
Bussate, ovvero chiedete, e troverete tanti libri belli e “buoni” che hanno tanto da dire e moltissimo da dare sia ai piccoli che ai grandi!
(Per accordi telefonare al 338 5238888)

CALENDARIO LITURGICO

Domenica 8 Marzo
Ritiro di Quaresima dei giovani del Vicariato, ore 9.00 a Cavriago

Lunedi 09 Marzo
Incontro dei genitori dei bimbi di Prima Comunione, *ore 20.45 in oratorio*

Martedi 10 Marzo
5° Incontro per coppie in preparazione al Matrimonio, ore 20.45 *Oratorio Quattro Castella*

Venerdi 13 Marzo
Stazione Quaresimale dell’Unità Pastorale a Salvarano.
Ore 21,00 S. Messa

Sabato 14 Marzo
Battesimi, in chiesa alle 17.30

Domenica15
Marzo Giornata Missionaria Mondiale. Raccolta di offerte alle ss. Messe

Martedi 17
Marzo 6° Incontro per coppie in preparazione al Matrimonio, ore 20.45 *Oratorio Quattro Castella*

Venerdi 20 Marzo
Stazione Quaresimale dell’Unità Pastorale a Montecavolo. Ore 21,00 S. Messa

Lunedi 23 Marzo
Consiglio Pastorale, ore 20.45 in oratorio
Martedi 24 Marzo:
7° Incontro per coppie in preparazione al Matrimonio, ore 20.45 *Oratorio Quattro Castella*

Mercoledi 25 Marzo
S. Messa ore 20.45 nella Festa dell’Annunciazione della B.V.Maria

Venerdi 27
Marzo Stazione Quaresimale dell’Unità Pastorale,
Veglia di preghiera a Roncolo, alle ore 21.00.

CI SPOSIAMO !!!!

Con grande gioia vi comunichiamo che nel 2020 undici coppie della nostra Unità parrocchiale si sposeranno
Nonostante nel Paese si registri una diminuzione dei matrimoni, nel nostro territorio sono ancora molte le coppie che chiedono di essere unite col rito religioso.

L' UNITA' PASTORALE ha così deciso di organizzare un percorso di accompagnamento al matrimonio, per potere conoscere queste coppie e accompagnarle, se lo desiderano, ad avvicinarsi alla comunità parrocchiale.
Negli anni scorsi questo "accompagnamento" al matrimonio veniva organizzato a Montecchio e ad Albinea, rendendo più difficile fare la loro conoscenza con la comunità parrocchiale.
I fidanzati quest'anno andranno invece presso l'Oratorio di Quattro Castella, a partire dal 4 febbraio sino al 15 marzo.

Gli incontri affronteranno i seguenti argomenti:

- **Io accolgo te** (dal tu al noi),
- **le" sfide" della famiglia,**
- **ascolto e comunicazione,**
- **sessualità e fecondità**
- **il Sacramento del Matrimonio.**

Verrà organizzato anche un incontro con le Suore di clausura, presso il Convento di Montecchio le quali presenteranno la loro testimonianza di preghiera, carità e di fedeltà al Vangelo.

I futuri sposi parteciperanno, a conclusione del percorso, ad una celebrazione eucaristica, durante la quale saranno presentati a tutti i presenti.

Condurrà il gruppo Don Andrea, affiancato da due coppie guida (Vittorio e Caterina, Enrica e Pier) e da altre due coppie (Paola e Paolo, Patrizia e Matteo): tutte porteranno la loro testimonianza di vita coniugale.
Il lavoro di preparazione non è stato semplice, ma certamente tutti i partecipanti hanno messo entusiasmo e impegno in questo nuovo SERVIZIO .

Agli SPOSI e a tutto il gruppo di lavoro vada la preghiera e l'incoraggiamento della nostra UNITA' PASTORALE.

UNA ATTENZIONE AI PIU' FRAGILI

Da un paio d'anni la Caritas parrocchiale ha strutturato alcuni percorsi con i diversi gruppi di catechismo, per cercare di rispondere, nel nostro piccolo, al primo obiettivo della Caritas
che è quello educativo (cioè educare alla Carità, sensibilizzare e far conoscere)
In particolare alcuni gruppi di catechismo, aderiscono a diverse iniziative che si cerca di realizzare secondo le caratteristiche del gruppo .
In questo articolo riportiamo alcune riflessioni attraverso la narrazione di come si è trascorsa una domenica pomeriggio alla Casa della Carità di Cavriago,
Tutto nasce perché alcune volontarie della nostra parrocchia che prestano servizio in quella casa, vedono bisogni impellenti, come le pulizie straordinarie, in quanto l'anno scorso tra gli adulti ai quali si era fatto appello, vi è stata una scarsa adesione.
Di fronbte a questo insuccesso ci si è domandati: i giovani sarebbero stati disponibili per un servizio così ,semplice ?

.Si è lanciata la proposta ai coordinatori dei gruppi del post cresima e il gruppo di terza media, è stato veramente grande!. Ci siamo incontrati con loro, abbiamo spiegato quali fossero i bisogni più urgenti, e come è organizzata una Casa della Carità. Attraverso un opuscolo che raccoglieva le foto di alcuni ospiti e del personale volontario, la curiosità e lo stupore dei ragazzi si è accentuato nel vedere che tra i volontari vi era anche la foto di Don Andrea.. L'interesse dei ragazzi è cresciuto quando è stato loro spiegato il significato di prendersi cura degli ospiti della Casa durante l'alzata, lavarli, imboccarli e metterli a letto. Una prima considerazione è stata:" anche i preti fanno queste cose?".. .. Si è lasciato un poco di tempo ai ragazzi e catechisti per capire e scegliere se prestardi per questo servizio.
La loro disponibilità è stata praticamente immediata e individuata la domenica nella quale vi era maggior presenza di ragazzi , il 5 gennaio u.s. si è organizzato il lavoro, a seconda dell'attitudine e il desiderio dei singoli ragazzi. Dividendosi in gruppi una parte ha pulito i bagni, altri le finestre di una parte della Casa, e altri si sono occupati della animazione per un momento ricreativo, giocando a tombola. Non sono poi mancate tante coccole alla piccola Judith che vive nella struttura fin dalla nascita.
Due volontarie, un papà, tutti i catechisti e i ragazzi hanno lavorato insieme, in sinergia e quando si sono trovati nel cortile ognuno con un secchio, stracci, guanti, sembrava di essere difronte ad un piccoloi squadrone all'attacco: TROPPO BELLI!!!
Le suore e le persone che erano in casa in quel pomeriggio si guardavano increduli per il grande lavoro di pulizia che si stava facendo.mescolato anche a tante risate.
Gli ospiti ne erano quasi frastornati! Il momento di riflessione, brevissimo, con Sr Enrica nella cappella della struttura e la merenda, hanno concluso il pomeriggio
. Nel viaggio di ritorno, si rifletteva che il giorno dopo sarebbe stata la festa dell'Epifania, la manifestazione del Signore. In quel pomeriggio avevano già assaporato la manifestazione del Signore attraverso la gioia dei ragazzi nello stare insieme e nel condividere le fatiche .

Il nostro grazie vada a ciascuno che ha partecipato, ai loro genitori che si sono resi disponibili a trasportare i loro figli, ai catechisti che hanno collaborato alla realizzazione del progetto.
Il grazie più grande va allo Spirito Santo che lavora attraverso i nostri limiti e manifesta il Signore Gesù nei gesti semplici come pulire,come stare vicino a chi è nella necessità.Lo Spirito lavora così tanto che uno dei catechisti, qualche giorno fa, si è attivato per poter ritornare alla Casa della Carità con i ragazzi di terza media e organizzarsi per una frequenza costante ripartita per tutto l'anno catechistico.

Giovanna e Cristina

.

LETTERA DEL VESCOVO MASSIMO

Cari fedeli della Chiesa di Reggio Emilia-Guastalla, Cari amici,
in questo momento segnato da una certa inevitabile confusione, desidero far giungere a tutti voi il pensiero e le preoccupazioni del Vescovo che, come un padre, partecipa delle ansie di tutti isuoi figli.
Da dove viene il coronavirus? Dal cuore della Cina, non certo dal cuore di Dio. Ma è anche
vero che Dio si sta servendo di esso per richiamarci tutti ad uno sguardo più profondo sulla nostra vita.
Scopriamo infatti, improvvisamente, di essere fragili: chiusi spesso nelle certezze che vengono a noi dalle grandiose scoperte della scienza e dalla loro applicazione tecnologica, connessi con tutto il mondo e illusi di poterne essere padroni, siamo messi improvvisamente di fronte a uno scenario più realistico: l'uomo è debole, fragile e può trovare la sua grandezza e forza soltanto nell'amore verso se stesso, verso il proprio destino personale, temporaneo ed eterno e nell'amore verso gli altrie verso Dio.
Di necessità siamo così portati ad una essenzialità di vita che può creare benevoli momenti
di silenzio, di riflessione, di cura.
Preghiamo nelle nostre case, per noi stessi, per i malati del mondo, per i morti, per i loro cari. Preghiamo per i medici e gli operatori sanitari, preghiamo per gli uomini della sicurezza e dell'esercito, chiamati a un surplus di fatiche. Preghiamo per i nostri governanti,ritagliamoci un tempo di lettura, di riflessione, di vicinanza a coloro che hanno bisogno. Ciò che non sappiamo più fare siamo ora quasi obbligati a riprendere.
Il coronavirus non lascerà le cose come prima: dopo il suo passaggio saremo migliori o peggiori? Dipende da noi.
Come le grandi malattie che hanno segnato la storia dei popoli, esso può
diventare un'occasione di ravvedimento e di conversione. L'uomo senza Dio perde completamente la bussola della propria vita. Con Dio può ritrovarla. Può imparare a considerarsi non

semplicemente un cercatore di soddisfazioni a buon mercato, ma un cercatore di infinito, un fratello e un amico degli altri uomini, un abitatore rispettoso di questo Pianeta, che attende di essere con noi interamente trasformato, per essere riscattato dalla sua caducità (cf. Rm 8,19-22).

In questi giorni, e probabilmente anche nei successivi, sarà difficile o addirittura impossibile partecipare alla Liturgia Eucaristica. Sostituiamola con la preghiera del Santo Rosario:invochiamo da Maria la protezione per la nostra Città, la nostra Provincia, la nostra Regione, il nostro Paese. Se ci è possibile, chiediamo la guarigione dei cuori, oltre che dei corpi, anche attraverso il digiuno, nelle forme che ciascuno deciderà di intraprendere.
Capovolgiamo il male del coronavirus in un bene per tutti noi. Sono vicino ai malati, ai loro famigliari, alle comunità provate. Su tutti chiedo la benedizione del Signore.

.

+ Massimo Camisasca
Vescovo di Reggio Emilia - Guastalla

DISPOSIZIONI DEL VESCOVO IN ACCORDO CON IL CONSIGLIO EPISCOPALE A PARTIRE DA DOMENICA PRIMO MARZO 2020

- **Le acquasantiere rimangono vuote**
- **Si eviti lo scambio della pace**
- **La comunione sia data sulla mano**

Notizie da Salvarano

ASSOCIAZIONE AMICI DEL PRESEPIO

della provincia di Reggio Emilia

Il Natale del calendario è ormai passato e la maggior parte delle persone ha semplicemente riposto il presepe in una scatola che , collocata in un qualche ripostiglio, rimane in attesa del prossimo avvento. Questo non vale ovviamente per gli appassionati animatori dell'Associazione Amici del Presepio che , subito dopo la chiusura della mostra di Salvarano, si sono immediatamente incontrati per progettare le attività future.

Va premesso che durante la mostra un numero importante di persone, circa 40, ha manifestato l'interesse ad apprendere la tecnica costruttiva utilizzata per la realizzazione della maggior parte dei presepi esposti . Per questo , prima di tutto, è stato organizzato, anche quest'anno, il "**corso di primo livello per la costruzione di un presepe artistico**" che si terrà indicativamente nei mesi di Aprile, Maggio e Giugno. L a prima riunione si è svolta sabato 22 febbraio e in molti hanno confermato l'intenzione a partecipare . L'interesse e l'adesione di tante persone al progetto rappresentano sicuramente il raggiungimento di un altro bel traguardo per la associazione che fa della promozione del presepe il suo obbiettivo peculiare.

L' Associazione ha organizzato una gita aperta a tutti a Ortisei nella giornata del

20 giugno 2020

Programma

Ore 06,00 incontro dei Sigg.partecipanti nello spazio antistante la chiesa nuova di Salvarano. Sistemazione in bus G.T e partenza per **Ortisei**. Sosta intermedia. All'arrivo ,previsto alle 10,30 circa, visita al museo che raccoglie diversi presepi, tra i quali alcuni esemplari del nostro concittadino Pigozzi

Ore 12,30 pranzo al ristorante " La Terrazza"

Nel pomeriggio possibilità di visitare il Museo della Val Gardena per gli amanti dell'arte e della scultura in legno, la Chiesa di San Giacomo**,** la più antica chiesa cattolica della Val Gardena e infine la Piscina Mar Dolomit e il Centro Tennis**.**

Prenotazioni entro sabato **12 Aprile 2020 a Ferri Tito Tel. 380 5402777**
Monia Friggeri 340 9643827

Quota di partecipazione € 60,00 al raggiungimento di quaranta partecipanti.

Acconto alla prenotazione € 20,00, il saldo durante il viaggio di andata

Nella quota tutto è compreso: Bus. G.T per l'intera giornata, pranzo in ristorante, Ass.ne medica ANSPI

La quota non comprende tutto quanto non descritto alla voce "la quota comprende"

Una VIA CRUCIS sulla via dell'eremo

Il sentiero che conduce al santuario di San Michele a Salvarano si è spogliato della sua veste "presepiale" animata da magi,pastori , pecorelle … e si appresta ad indossare quella quaresimale con le rustiche croci di legno che disegnano lungo la salita una suggestiva Via Crucis.

Quest'anno verranno collocate, per quanto possibile, nei primi giorni di quaresima, perché chi desidera vivere in pienezza questa preghiera della tradizione cristiana possa non solo pregare meditando le stazioni della Via Crucis ma, sperimentando anche la dimensione del cammino e della fatica, seguire e accompagnare, passo dopo passo, il viaggio di Gesù dal Getzemani al monte Calvario, contemplando, infine, nell'ampio orizzonte che circonda l'eremo, quasi un anticipo di resurrezione

Il Giardino di San Giuseppe

Associazione di volontariato ONLUS

L'AFFIDO …
oltre la cronaca

In questo articolo il Giardino di San Giuseppe porta alla vostra attenzione il tema dell'affido, avvalendosi, in parte, di un contributo scritto dalle Famiglie del Gelso (ramo delle Case della Carità fondate da don Mario Prandi). Di recente i mass media hanno presentato questo argomento secondo criteri approssimativi e denigratori; per questo la nostra associazione vi propone un testo scritto da famiglie che hanno alle spalle un lungo percorso formativo, spirituale e, soprattutto, di accoglienza di minori in difficoltà.

PROMEMORIA PER L'AFFIDO

L'affido è sempre un rimedio ad una situazione di dolore, è bene non dimenticare mai il dolore di un bambino tolto alla sua famiglia e il dolore di una famiglia che si vede tolto un figlio; è chiaro che il discorso vale anche quando l'affido è consensual.L'affido richiede occhi misericordiosi, occhi capaci di non giudicare e tanto meno condannare, occhi capaci di vedere dal profondo della propria carne di genitori la sofferenza che c'è.

L'affido richiede un cuore misericordioso, capace di sentire nella propria carne solo sentimenti di amore, di un amore capace di soffrire insieme a chi è coinvolto.

L'affido richiede gratuità: gratuità di sentimenti, e cioè accettare di non essere ricambiati; gratuità di donazione, cioè donarsi indipendentemente dalla risposta; gratuità da sé stessi, cioè non cercare gratificazioni o compensazioni; gratuità rispetto agli altri, cioè accettare che gli altri possano non capire e non condividere.

L'affido ha un termine, è bene ricordarselo, non per viverlo meno intensamente, ma per viverlo nella giusta dimensione che è quella della provvisorietà. Questo non toglie che si possa soffrire o piangere alla fine di un periodo di affido… provvisorietà soprattutto come fiducia nel Signore e come libertà per un amore ancora più profondo.

L'affido comporta il ricordare che un bambino ha un altro papà e un'altra mamma, che non vanno sostituiti e tantomeno demoliti, ma, quanto più possibile, affiancati e integrati.

L'affido è gioia di condividere e allargare la propria paternità e maternità, in questo senso lo si può certamente considerare una forma di fecondità della coppia e ha sempre la sua origine da un rapporto di amore che genera vita e dona nuovo amore.

L'affido è dono di Dio che viene incontro alla nostra povertà e ci chiama ad essere partecipi della sua opera di riconciliazione e di Salvezza.

La parrocchia potrebbe essere l'ambito naturale dove germoglia la disponibilità all'affido, come ovvio sviluppo del suo essere comunità che accoglie tutti, come pastorale concreta della famiglia, come realizzazione evidente del comandamento dell'amore e come annuncio di speranza (con questo non si escludono assolutamente gli ambiti di movimenti o associazioni particolari).

L'affido richiede la pazienza di non sentirsi autosufficienti, ciò significa chiedere aiuto alle famiglie che ci circondato, ai tecnici, ai Servizi sociosanitari predisposti all'affido. Questa capacità di aprirsi è imparare a chiedere aiuto e sostegno, imparare ad uscire dal guscio per essere insieme agli altri.

Non tutte le famiglie possono fare l'affido, ma tutte le famiglie possono partecipare all'affido condividendo la scelta di chi lo fa, appoggiando, accompagnando, non lasciando soli, ma incoraggiando, pregando e aiutando…

L'affido è un problema salutare coi propri figli, perché richiede di impegnare con loro nuove energie nel dialogo e nel confronto.

L'affido va accompagnato con un grazie al Signore;
L'affido va accompagnato con la preghiera;
L'affido va accompagnato con la speranza;
L'affido va accompagnato con la gioia (e magari con un po' di sano umorismo);
L'affido va accompagnato con un grazie vicendevole tra i familiari.

Il Giardino ringrazia le famiglie del Gelso per il contributo e invita la comunità a rileggere l'articolo, perché possa diventare non solo promemoria, ma come ci ricordano queste famiglie anche gioiosa memoria di un pezzo di Vangelo che stiamo cercando di vivere insieme e che possa risuonare come lieto annuncio per tutti, in particolare per quei papà e quelle mamme che non hanno potuto o saputo o voluto tenere i loro figli, per quelle famiglie più in difficoltà a causa del dolore o delle divisioni e per quei giovani che si stanno preparando alla vita matrimoniale.

SPAZIO SCUOLA DELL'INFANZIA

SCUOLA "DON SILVIO CASTAGNINI"

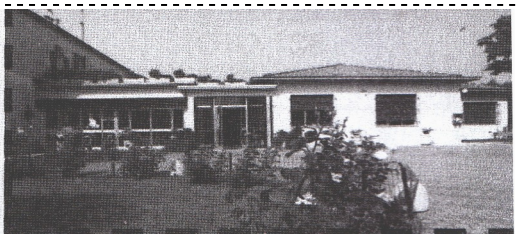

Febbraio è stato un mese ricco di eventi, appuntamenti che hanno visto protagonisti i bambini, noi insegnanti e le famiglie. Occasioni speciali di incontro e di preghiera.
Un primo momento, significativo è stato l'incontro a scuola con Don Andrea per **la candelora**, il quale ha sottolineato che Gesù è la nostra Luce e ha donato ad ogni famiglia una candela benedetta da portare in ogni casa.
Ci siamo ritrovati domenica **9 febbraio** per pregare insieme nella santa Messa, ricordando S. Dorotea con una piccola rappresentazione scritta da Mario, nonno di una bimba della nostra scuola, e rappresentata da alcuni genitori. Un' occasione per rendere omaggio alle **suore** che per tanti anni sono state colonna portante della comunità e della scuola! Al termine della celebrazione, sul sagrato l'ormai tradizionale vendita delle torte pro-scuola dell'infanzia. Si sono realizzati 390 euro. Ringraziamo tutti coloro che hanno partecipato all'iniziativa, dai rappresentanti che hanno organizzato il tutto, alle famiglie che hanno fatto e comprato le torte , alla comunità che ci accoglie sempre con entusiasmo!
Dal **10 febbraio** per due settimane, abbiamo accolto, Anna e Lisa, due tirocinanti tedesche, che hanno osservato e cercato di comprendere il metodo di lavoro delle nostre scuole Sono state affiancate alla sezione 4 e 5 anni. Un'occasione davvero preziosa di scambio .
Giovedì 20 febbraio la nostra scuola in occasione della **notte dei racconti**, è stata avvolta da fantastici scenari narrativi. Quest'anno è stata dedicata a Loris Malaguzzi e a Gianni Rodari, nel ricordare il centenario della loro nascita proprio nel 2020, **STORIE IN CIELO E IN TERRA** il tema **AZZURRO** il colore di sfondo, come il colore della terra vista dal cielo. Abbiamo realizzato tre postazioni con modalità differenti di racconto: nella sezione nido/ primavera video racconti con Tania; nella sezione 4 anni Gabriele Parrillo, attore e papà ci ha incantato con due storie, una raccontata con il teatrino Kamishibai e l'altra recitata coinvolgendo i presenti in una fantastica avventura; nella sezione tre anni Alessandra, ha narrato con video proiettore due storie di Gianni Rodari. Una serata davvero speciale molto partecipata, ricca di emozioni. Al termine della serata è stato consegnato ad ogni partecipante un segnalibro con l'apri-storia della serata.

Infine siamo giunti alla tradizionale festa di carnevale dove tutti bambini in maschera si sono cimentati in balli, canti, gustose merende, foto ricordo. I bambini di 4 e 5 anni sono andati in sfilata al mercato. Sabato pomeriggio abbiamo partecipato alla sfilata dei CARRI DI CARNEVALE.

I nostri carri hanno sfilato per le vie del paese, insieme a quelli della parrocchia, ritrovandoci in piazza del Cantone per un momento gioioso, festoso e comunitario con lo spettacolo dei musici e sbandieratori.della Maestà della Battaglia e sfilata e premiazione delle maschere.

CIRCOLO ANSPI "Pier Giorgio Trassati"

Il circolo informa che..

17-18-19 APRILE 2020 ABRUZZO , mare…e monti

PROGRAMMA

17 Aprile 2020 Venerdì.ore 06,00 ritrovo dei Sigg. partecipanti nella piazza della Piadina. Sistemazione in pullman G.T e partenza per **Francavilla al Mare**.
Arrivo presso l'hotel San Marco. Cocktail di benvenuto e pranzo .
Nel pomeriggio visita al borgo di **Penne** con degustazione dei vini abruzzesi. Al termine rientro in hotel cena e pernottamento
18 Aprile 2020 Sabato. Dopo la prima colazione in hotel visita guidata di **Chieti**, città ricca di storia e di arte. Rientro in hotel per il pranzo. Nel pomeriggio visita al **Volto Santo di MANOPPELLO** e proseguimento per **PIETRANICO**. Vi sarà una degustazione di pane e olio ed arrosticini. Rientro in hotel per la cena e pernottamento.
19 Aprile 2020. Dopo la prima colazione partenza per la visita guidata del **Palazzo Ducale ed il Museo delle lettere d'amore**. Rientro in hotel per il pranzo con menù di pesce .Nel pomeriggio inizio del viaggio di ritorno con arrivo in serata.
Quota di partecipazione € 290,00
Supplemento camera singola € 13,00 al giorno

- La quota comprende : pensione completa dal pranzo del primo giorno al pranzo dell'ultimo giorno comprese le bevande ai pasti (1/2 di minerale e 1/4 di vino).
- Guida turistica per tutto il periodo ,
- una serata con un duetto folkloristico
- una serata con musica dal vivo e degustazioni varie.
- Assicurazione medico-bagaglio,
- camere doppie con i servizi privati, aria condizionata ,T.V color
- Bus. G.T per tutto il periodo-

Nella quota non sono compresi gli eventuali ingressi ai musei e la tassa di soggiorno se dovuta e tutto quanto non espressamente indicato nella quota comprende
Alla prenotazione acconto di € 100,00 e il saldo entro domenica **22 Marzo 2020**

N.B l'uscita si effettuerà al raggiungimento di 25 persone

ISCRIZIONI APERTE AL CIRCOLO. **UNA GITA DA NON PERDERE !!!**

DA NON DIMENTICARE

Dopo la pausa invernale riprende **GIOVEDI 5 MARZO 2020 il servizio della PIZZA.**
Inoltre ricordiamo che ogni **domenica** a partire dalle ore 17,30 sarà servito **lo gnocco fritto.**

IMPORTANTE

Salvo che non vengano presi ulteriori provvedimenti dalla Autorità Sanitaria Nazionale, causa il Corona Virus , il programma turistico si svolgerà regolarmente come da calendario a suo tempo pubblicato .

PAROCCHIA DELLA ANNUCIAZIONE DELLA B.V.MARIA DI MONTECAVOLO

RENDICONTO AL 31 DICEMBRE 2019

ENTRATE	
OFFER. PER RESTAURO CHIESA (DA ANSPI € 4.300,00)	€ 14.855,00
RACCOLTE PER ALTRI ENTI	€ 20.966,53
QUESTUE FESTIVE IN CHIESA	€ 14.359,49
OFF.GENIT.BIMBI PRIMA COMUNION PER PARCO GIOCHI	€ 1.175,00
OFFERTE PER BATTESIMI E CRESIMA	€ 1.365,00
OFFERTE PER FUNERALI E MATRIMONI	€ 1.220,00
OFFERTE PER BENEDIZIONI ALLE FAMIGLIE	€ 1.045,00
OFFERTE PER PARROCCHIA	€ 13.598,00
OFFERTE PER IL GIORNALINO IL PONTE	€ 5.125,00
RIMBORSO PRESTITO (3.000 €) DA PARROC. PUIANELLO	€ 2.000,00
CONTRIBUTO LEGGE BUCALOSSI (2017 e 2018)	€ 3.845,00
INTERESSI ATTIVI	€ 398,60
CONTRIBUTO PER UTENZE SPETTANTI DAL CIRC. ANSPI	€ 10.000,00
AFFITTO TERRENO (2 ANNI)	€ 300,00
CONTRIB EVENTI SAGRA GESTITI DAL CIRCOLO ANSPI	€ 6.556,00
CONTRIBUTO EVENTI SAGRA GESTITI DALLA PARROCC	€ 982,50
BONIF XSPONSOR COPPA CANTONI +VERS	€ 772,00
TOTALE A	***€ 98.563,12***

ATTIVITA' ORGANIZZATE DALLA PARROCCHIA MA GESTITE CONTABILMENTE SUL C.CORR ANSPI CHE POSSIEDE LA PARTITA IVA	
CONTABILITA' COMPLETA	***CONTIBUTO DA CC CIRCOL ANSPI***
CAMPEGGIO ELEMENTARI MISCOSO 2019	€ 1.509,89
CAMPEGGIO MEDIE VAL SUGANA 2019	€ 2.722,22
CAMPO ESTIVO 2019	€ 11.130,02
CORSO MONTEKA'S GOT TALENT 2019	€ 2.341,02
P.E.P.O. DA GEN 19 A DIC 19 (DAL COMUNE 3.500 €)	€ 1.953,99
TOTALE B	***€ 19.657,14***

RIEPILOGO GENERALE	
TOTALE ENTRATE (A+B)	***€ 118.220,26***
TOTALE USCITE	***€ 98.950,83***
SBILANCIO ATTIVO	***€ 19.269,43***

USCITE	
SPESE PER MANUTENZIONE E ATTREZZATURE	€ 14.274,42
CONSEGNA RACCOLTE AI VARI ENTI	€ 4.027,72
SPESE PER UTENZA GAS	€ 15.510,08
SPESE PER UTENZA ELETTRICITA'	€ 10.196,60
SPESE PER UTENZA TELEFONO FISSO	€ 584,68
SPESE PER TELEFONO CELLULARE	€ 144,99
SPESE PER UTENZA ACQUA	€ 585,71
SPESE ORATORIO + CANCELLERIA	€ 236,16
SPESE PER IL GIORNALINO IL PONTE	€ 7.995,33
SPESE ORGANIZZAZIONE CULTO	€ 1.101,36
SPESE X SAGRA	€ 302,43
SPESE PER ATTIVITA' PARROCCHIALI	€ 1.747,71
COMMISSIONI IMP BOLLO COMPETENZE VARIE C.C. UNICRED	€ 429,09
TASSE DIOCESANE	€ 1.391,30
TASSE BONIFICA IMU TARI	€ 1.065,40
SPESE X COPPA CANTONI(CROCE ROS+ IVA BONIF SPONSOR)	€ 394,32
ASSICURAZIONE PULMINO	€ 700,25
ASSICURAZIONE VOLONTARI ED ORATORIANI	€ 2.058,25
ASSICURAZIONE INCENDIO	€ 1.274,25
RIMBORSO 50% PER PRESTITO RIFACIMENTO CAMPO TENNIS	€ 10.000,43
SPESE CONTRIBUTI DIPENDENTE 2018	€ 2.399,96
SPESE DIPENDENTE DA 01/19 A 04/19 +TFR+CONTRIBUTI	€ 9.130,34
SPESE DIP. E CONTR. IN SOST.MESI 05 06 07 09 (PANGEA)	€ 7.778,26
SPESE DIP. E CONTR. DA 10/19 A 12/19 (COOP S. GIOVANNI B)	€ 5.621,79
TOTALE	***€ 98.950,83***

LIQUIDITA' IN CASSA AL 31/12/2019	
CASSA CONTANTE PARROCCHIA	***€ 150,00***
SALDO CC UNICREDIT	***€ 59.429,02***
SALDO CC POSTA	***€ 2.864,17***
TOTALE	***€ 62.443,19***

IL TESORIERE

NATALINO CATTANI

DOMENICA 24 NOVEMBRE 2019
GAZZETTA

QUATTRO CASTELLA

Pronto il progetto di recupero del "chiesolino" di San Rocco

Assemblea a Montecavolo per presentare la ristrutturazione e il consolidamento I lavori saranno appaltati nell'estate 2020. La Regione ci metterà 250 mila euro

QUATTRO CASTELLA. È stata partecipata l'assemblea pubblica che ha avuto luogo venerdì sera nel salone parrocchiale di Montecavolo, dove sono stati presentati i lavori di ristrutturazione e di consolidamento necessari per ridare vita all'antico oratorio di San Rocco, situato nel centro della frazione castellese e fortemente lesionato dalle conseguenze del terremoto del 2012 e dallo stato di abbandono in cui si trova da quel tempo. Erano presenti il parroco don Andrea Contrasti, il sindaco Alberto Olmi, l'assessore alla cultura e al turismo Danilo Morini, la presidente della associazione culturale "Amici del chiesolino" Ornella Setti, i progettisti ingegner Paolo Guidetti e architetto Alessandro Canovi.

Il parroco e il sindaco hanno ricordato il valore religioso e storico-artistico di questo oratorio dedicato a San Rocco – protettore dalle malattie epidemiche e dalle catastrofi naturali – che risale al 1650 e che è stato luogo di assemblee eucaristiche e di culto per generazioni di montecavolesi.

L'antico oratorio di San Rocco, a Montecavolo, conosciuto come "il chiesolino", sarà restaurato

Poi ha preso la parola la presidentessa degli "Amici del chiesolino", Ornella Setti: «La nostra associazione è una onlus nata per raccogliere fondi e idee al fine di valorizzare le tradizioni e la cultura storico-artistica del nostro territorio. Abbiamo sempre avuto un'attenzione particolare per l'oratorio di San Rocco, che nelle intenzioni della nostra associazione dovrà essere utilizzato per iniziative di carattere artistico-culturale e non come luogo di culto e liturgie come è stato nel recente passato».

La serata è proseguita con la dettagliata esposizione dei progettisti Guidetti e Canovi che, con l'aiuto di immagini, hanno illustrato ai cittadini i lavori di consolidamento della struttura interna dell'oratorio, della copertura (molto danneggiata dagli eventi atmosferici) e, in particolare, delle stratificazioni degli affreschi che risalgono ai secoli passati.

Il tutto grazie al finanziamento di 250 mila euro erogato dalla Regione Emilia Romagna. «Penso che si possa passare alla seconda fase – ha concluso l'assessore Danilo Morini – quella esecutiva, che dovrà essere gestita dall'Ufficio diocesano dei Beni culturali (la Diocesi di Reggio e Guastalla è la proprietaria dell'oratorio di San Rocco), assieme alla Sovrintendenza di Bologna. Salvo imprevisti, nella prossima estate potranno essere appaltati i lavori».—

**"ASSOCIAZIONE CULTURALE
AMICI DEL CHIESOLINO DI MONTECAVOLO"**

RENDICONTO GESTIONALE A PROVENTI al 31 dicembre 2019

	ONERI:	31 dicembre 2019	PROVENTI:	31 dicembre 2019
1)	**Oneri da attività tipiche:**		1) **Proventi da attività tipiche:**	
1.1)	Donazioni	78	1.1) Erogazioni liberali	1.830
1.2)	Borse di studio	0	1.5) Altri proventi da manifestazioni/eventi	4.328
1.6)	Oneri diversi di gestione	198		
	Totale oneri da attività tipiche	***276***	***Totale proventi da attività tipiche***	***6.158***
2)	**Oneri finanziari e patrimoniali:**		2) **Proventi finanziari e patrimoniali**	
2.1)	su depositi bancari	0	2.1) da depositi bancari	0
	Totale oneri	***276***	***Totale proventi da attività tipiche***	6.158
3)				
	Risultato gestionale positivo	*5.882*		
	Totale a pareggio	***6.158***	***Totale proventi***	***6.158***

PATRIMONIO NETTO

Risultato gestionale	**5.882**
Fondo riserva di Avanzi di gestione di esercizi precedenti	**36.455**
TOTALE PATRIMONIO NETTO	**42.337**

IL NOSTRO GRAZIE

PRO PARROCCHIA

In mem. Defunti fam. Belli € 50,00,i n mem. defunti fam. Delmonte € 50,00, Pizzata per impianto audio € 430,00, in mem. di Enrico, Maria, Eugenio e Archilde € 100,00, uso salone da parte del Sap € 100,00, in mem. di Anna Bolognini € 20,00, N.N € 20,00, utilizzo salone Joga gennaio € 280,00, in mem. di Pinotti Attilio € 100,00, in suffragio di N.N. € 10,00, in mem. di Bartani Franca € 100,00, raccolta ferro pro restauro chiesa € 120,00.

ABBONAMENTO AL PONTE direttamente in parrocchia

Menozzi Tienno, Fattori Arnaldo, Spinola Salvatore, Forcillo Vincenzo, Boiardi Mario, Costi Giulio, Baroncini Diego, Rossi Brenno. Zini Eider, Artoni Irde, Contrucci Luciano, Pedroni Stefano, Bittesnich Andrea, Benassi Avemaria, Zibarelli Vincenzo, Bigi Eugenio, Buffagni Lino, Violi Claudio, Morelli Loris, Rossi Fiorenzo, Marzi Umberto, Morini Ermanno, Grandi Emilio, Casini Mirella, Ferrarini Domenico, Landini Ionne, Romani Venceslao, Castagnoli Gianni, Crema Genesio, Comastri Vania, Andreoli Galeazzo, Andreoli Claudio, Ferrari Luca, Cillloni Agostino, Grasselli Ermanno, Boschini Marco, Polisportiva Terre Matildiche,

Con versamento sul conto corrente postale

Conti Giancarlo, Bezzi Valdo, Fantini Rosanna, Rossi Fiorella, Frassinetti Aleardo, Bigliardi Danilo, Pedroni Emily, Tondelli Angela, Foti Antonio, Morini Luigi, Fattori Cesare, Soprani Werther, Rosselli Giuseppe, Incerti Iliana, Ilari Nicola, Solimei Massimo, Rocchi Matteo, Sidoli Giuseppe, Tagliati Pompeo, Paterlini Paolo, Reggiani Lidia, Moscatelli Elido, Tagliati Mario, Bertolini Chiara, Zanini Aldo, Prati Madga, Carbognani Giuseppe, Cagnoli Franca, Flotta Pierluigi, Romani Gianni, Luosi Maria, Magnani Giuliana, Bagnoli Afra, Zagni Fabrizio, Gambetti Bruna, Manfredi Alberto, Zecchetti Luigi, Carbognani Primo, Ferretti Franco, Bianchi Italo, Ferrarini Fiorella, Campioli Mauro, Evandri Laura, Ferri Mario, Depietri Romano Fernando, Zoni Brenno, Meglioli Lorenzo,

Ruozzi Carla. Manfredi Walter, Montecchi Gianni, Berti Alberto, Ruozi Maria Teresa,

PRO SCUOLA MATERNA

N.N € 50,00

ANAGRAFE PARROCCHIALE

Sono ritornati alla casa del Padre

ATTILIO PINOTTI, di anni 87, sposo di Anna Maria del Gobbo
ORMEA ROZZI, di anni 90, vedove di Bruno Romani
FEDE (FIDES) MARIANI, di anni 91, vedova i Guerrino Branchetti

PROPRIETA' AMMINISTRATIVDIREZIONE REDAZIONALE PARROCCHIALE DÌ MONTECAVOLO SALVARANO
(☎ 0522/88.63.67)
Presidente Comitato Redazione
Don Andrea Contrasti con approvazione ecclesiastica.
Stampato presso "la Nuova Tipolito "di Felina– Registrazione del